

Nr. înreg. 4067/26.06.2023

Comunicat de presă: RPL2021

Primele rezultate definitive ale Recensământului Populației și Locuințelor, runda 2021 - la nivelul Municipiului București -

Rezultatele definitive ale Recensământului Populației și Locuințelor runda 2021 (RPL2021) prezintă o populație rezidentă a Municipiului București de 1.716.961 persoane, valoare foarte apropiată de cea publicată cu caracter provizoriu.

De-a lungul timpului, în funcție de populația rezidentă, capitala s-a situat pe primul loc în ierarhia județelor, la ultimele 4 recensăminte ajungând să concentreze cca 9% din totalul populației României. Județele care o urmează în ierarhie înregistrează ponderi de până în 4%. Dacă la recensământul din 2011 în Municipiul București își avea reședința un procent de 9,36% din populația țării, la RPL2021 această pondere scade la 9,01%.

Analizând datele de la ultimele recensăminte se poate constata că evoluția populației cu reședința în municipiul București urmează tendința care se manifestă la nivelul întregii populații rezidente a României. Față de ultimul recensământ populația rezidentă în București a scăzut cu aproape 9%.

Figura 1. Dinamica populației rezidente față de cea înregistrată la recensământul precedent (datele de la recensământul din 1956 sunt raportate la cele din 25 ianuarie 1948)

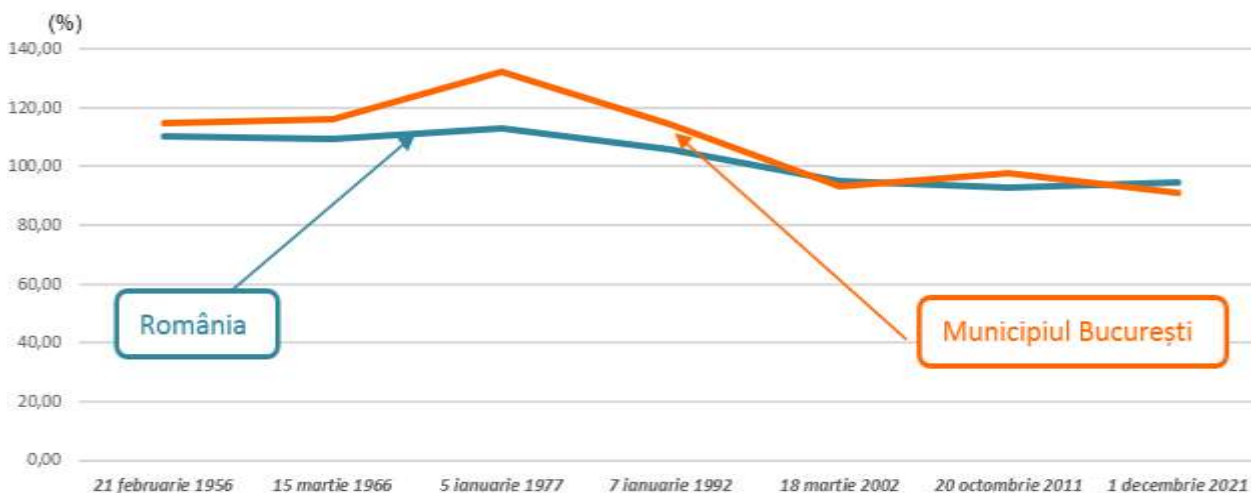

Structura populației din Municipiul București pe grupe de vârstă și sexe prezintă modificări față de precedentul recensământ

Vârsta medie a populației rezidente din Municipiul București (42,6 ani) a crescut cu 1,5 ani față de cea de la recensământul anterior, fiind mai mare decât valoarea înregistrată la nivelul întregii țări (42,4 ani). Vârsta mediană este de 42,8 ani, fiind însă mai mică decât valoarea înregistrată la nivel național (43,5 ani). Indicele de îmbătrânire demografică calculat ca raport între numărul persoanelor vârstnice (de 65 ani și peste) la 100 de persoane tinere (sub 15 ani), la Municipiul București are o valoare de 126,2, mai mare cu 10 persoane față de valoarea de la RPL2011 (116,2). Față de valoarea înregistrată la RPL2011, se constată o creștere a raportului de dependență demografică cu peste 16 persoane de vârstă dependentă (persoane sub 15 ani și de 65 ani și peste) la 100 de persoane în vârstă de muncă (15-64 ani).

Figura 1. Piramida vârstelor – populația rezidentă din Municipiul București, pe grupe de vârstă și sexe, rezultate definitive RPL2021 comparativ cu situația de la RPL2011 (liniile punctate = RPL 2011)

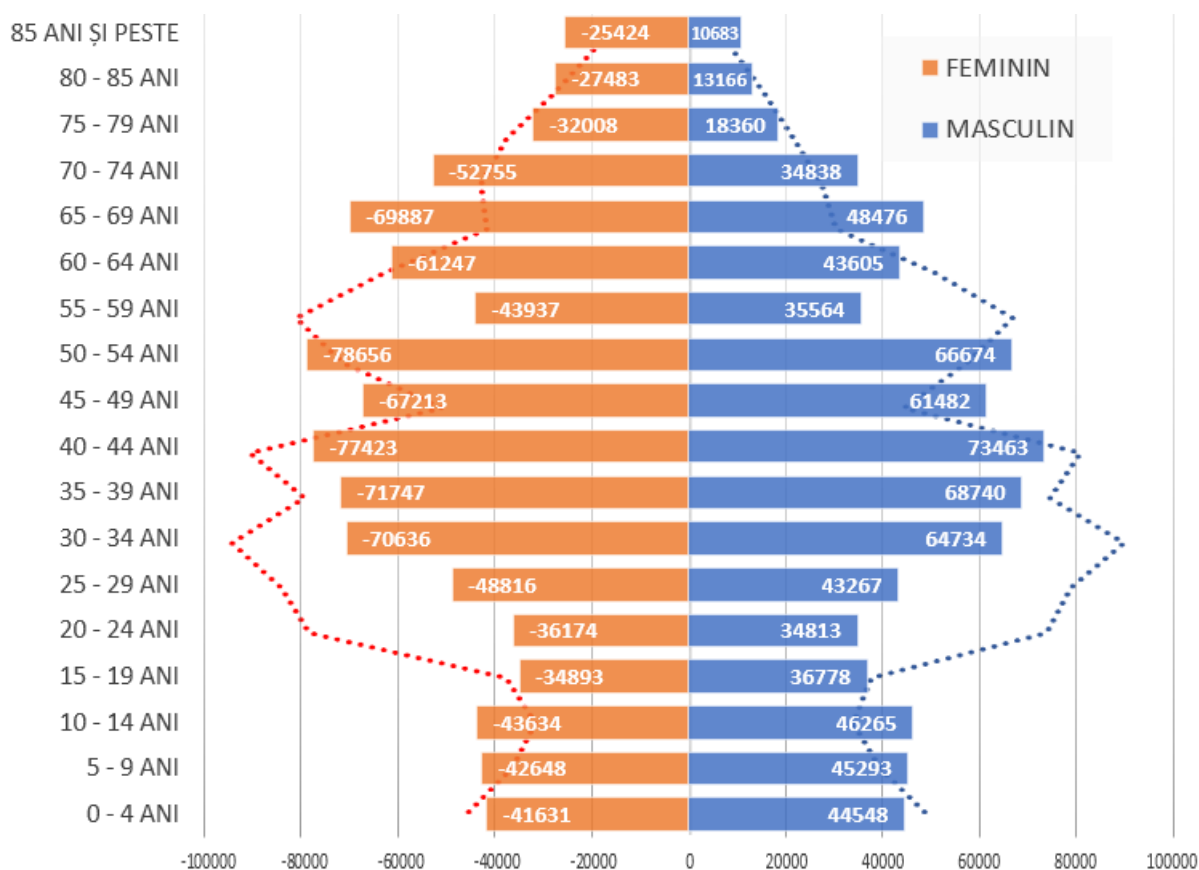

Structura pe sectoare a populației rezidente

Tendința de scădere a populației rezidente s-a manifestat la nivelul tuturor sectoarelor din Municipiul București, cu ritmuri diferite, la cei doi poli situându-se sectorul 3 care a pierdut aproape 3% și sectorul 2 care a pierdut aproape 16 %.

Tabel 1. Comparație la nivelul sectoarelor administrative a populației rezidente la 1 decembrie 2021 (rezultate definitive) față de populația rezidentă la 20 octombrie 2011

POPULAȚIA REZIDENTĂ	RPL 2021 rezultate definitive	RPL2011	creștere/scădere 2021 față de 2011	
			persoane	%
MUNICIPIUL BUCUREȘTI	1716961	1883425	-166464	91,16
SECTORUL 1	217367	225453	-8086	96,41
SECTORUL 2	291557	345370	-53813	84,42
SECTORUL 3	374737	385439	-10702	97,22
SECTORUL 4	268018	287828	-19810	93,12
SECTORUL 5	240288	271575	-31287	88,48
SECTORUL 6	324994	367760	-42766	88,37

*
* *

Anexa 1 prezintă câteva definiții și informații privind indicatorii prezentați.

Anexa 2 cuprinde tabele cu primii indicatori diseminați cu caracter definitiv.

Pentru informații detaliate privind RPL2021, vă rugăm să consultați www.recensamantromania.ro

ANEXA 1

Precizări metodologice

RPL2021 s-a realizat în conformitate cu recomandările Conferinței Statisticienilor Europeni pentru runda 2020 a recensămintelor populației și locuințelor¹ și ale Regulamentului (CE) nr. 763/2008 al Parlamentului European și al Consiliului privind recensământul populației și locuințelor². Prin regulamentele europene de implementare³, pentru runda 2021, a Regulamentului nr. 763/2008 s-au actualizat aspecte precum: anul de referință al recensământului, programul datelor și metadatelor statistice, specificațiile subiectelor, dezagregările subiectelor, formatul tehnic al transmiterii datelor, modalitățile de realizare și structura raportului de calitate.

Conform acestor recomandări, populația rezidentă a României include:

- persoanele de cetățenie română, străină sau fără cetățenie cu reședința obișnuită⁴ în România;
- persoanele cu cetățenie română care sunt membri ai personalului misiunilor diplomatice și oficiilor consulare ale României în străinătate, membrii forțelor armate naționale staționate în restul lumii, personalul național al bazelor științifice naționale stabilite în afara teritoriului geografic al țării, persoanele de cetățenie română care sunt membri ai echipajelor navelor de pescuit, altor nave, aeronave și platforme plutitoare operând parțial sau în întregime în afara teritoriului economic.

Conform definiției internaționale, nu s-au cuprins în populația rezidentă a țării:

- persoanele de cetățenie română, străină sau fără cetățenie cu domiciliul în România plecate în străinătate pentru o perioadă de cel puțin 12 luni sau cu intenția de a rămâne în străinătate o perioadă de cel puțin 12 luni: la lucru, în căutarea unui loc de muncă, la studii, în interes de afaceri etc. (persoane plecate pe perioadă îndelungată);
- persoanele de cetățenie străină sau fără cetățenie venite în România pentru o perioadă mai mică de 12 luni (persoane temporar prezente).

¹ https://www.unece.org/fileadmin/DAM/stats/publications/2015/ECECES41_EN.pdf

² http://www.recensamantromania.ro/wp-content/uploads/2019/02/REGULAMENTUL-763_2008.pdf

³ Regulamentul de punere în aplicare (UE) 2017/543 al Comisiei din 22 martie 2017 de stabilire a normelor de aplicare a Regulamentului (CE) nr. 763/2008 al Parlamentului European și al Consiliului privind recensământul populației și al locuințelor, în ceea ce privește specificațiile tehnice ale tematicilor și ale defalcărilor lor;

Regulamentul (UE) 2017/712 al Comisiei din 20 aprilie 2017 de stabilire a anului de referință și a programului de date statistice și de metadate privind recensământul populației și al locuințelor prevăzut de Regulamentul (CE) nr. 763/2008 al Parlamentului European și al Consiliului;

Regulamentul de punere în aplicare (UE) 2017/881 al Comisiei din 23 mai 2017 de punere în aplicare a Regulamentului (CE) nr. 763/2008 al Parlamentului European și al Consiliului privind recensământul populației și al locuințelor în ceea ce privește modalitățile și structura rapoartelor de calitate precum și formatul tehnic pentru transmiterea datelor și de modificare a Regulamentului (UE) nr.1151/2010;

Regulamentul de punere în aplicare (UE) 2018/1799 al Comisiei din 21 noiembrie 2018 privind stabilirea unei acțiuni statistice directe temporare pentru diseminarea tematicilor selectate ale recensământului populației și al locuințelor din 2021, geocodate la nivel de griduri de 1 km²

⁴ Definită în conformitate cu prevederile din art. 2 lit. d) din [Regulamentul \(CE\) nr. 763/2008](#) al Parlamentului European și al Consiliului din 9 iulie 2008 privind recensământul populației și al locuințelor.

Nu au făcut obiectul recensământului și nu au fost înregistrate la recensământ următoarele categorii de populație: persoanele care nu dețin cetățenie română din cadrul reprezentanțelor diplomatice, consulare și comerciale sau al reprezentanțelor organizațiilor internaționale și nici membrii familiilor lor, personalul forțelor armate străine, personalul flotei comerciale navale și aeriene - cetățeni străini, care la momentul de referință al recensământului se află temporar pe teritoriul țării.

Au făcut obiectul recensământului, dar nu au putut fi înregistrate în chestionarele individuale următoarele categorii de persoane:

- persoane care au refuzat explicit sau tacit recenzierea, care nu au vrut să se auto-recenzeze și nici să primească vizita recenzorului (populație necontactată).

Procentajul persoanelor care nu s-au recenzat (fie prin autorecenzare, fie prin intermediul recenzorului) până la finalul zilei de 31 iulie 2022, ultima zi de recenzare, a fost de 4,8% din totalul populației rezidente de 19,05 milioane persoane.

După încheierea perioadei de colectare a datelor, conform art. 22 din O.U.G nr 19/2020, s-a realizat „asigurarea completitudinii datelor individuale privind persoanele” pentru circa 1 milion de persoane. Aceasta s-a realizat „prin imputare prin metode statistice, din surse statistice și administrative, pentru acele unități statistice pentru care nu există un formular completat cu date, în conformitate cu metodologia prevăzută la art. 9 alin. (4).” Metodologia de imputare statistică aplicată pentru recensământ a fost aprobată în iulie 2021, de către Comisia Centrală pentru Recensământul Populației și Locuințelor (CCRPL2021).